

Madrid, 23 de noviembre de 2015

ACTA DE LA REUNIÓN DE LA JUNTA DIRECTIVA DE LA AGE CELEBRADA EL DÍA 30 DE OCTUBRE DE 2015

La Junta Directiva de la Asociación de Geógrafos Españoles se reunió el día 30 de octubre de 2015 a las 11 horas en el Centro Etopía de Zaragoza, bajo la presidencia de Doña Carmen Delgado y con la asistencia de todos sus miembros.

1. Lectura y aprobación, si procede, del acta de la sesión anterior

Se aprueba por unanimidad el acta de la reunión de la Junta Directiva anterior.

2. Informe de la Presidenta

La Presidenta informa de las actividades realizadas desde la última reunión de la JD el 25 de junio de 2015.

2.1. Reunión del Comité Español de la UGI el 29 de mayo de 2015 donde se aprobaron las líneas temáticas definitivas de la aportación española al Congreso de Beijing. Se remodeló la Comisión editorial, se fijó el calendario y demás tareas preparatorias del Congreso.

2.2. Reunión de la Comisión Interuniversitaria para la Reforma de los Estudios Universitarios de Geografía el 5 de junio de 2015 donde se fijaron objetivos concretos y diseño del plan de trabajo.

2.3. La colaboración entre EUROGEO y el Grupo TIGs de la AGE, para organizar un congreso conjunto en Málaga en 2016, no se llevará a cabo. Las condiciones de colaboración eran inaceptables, al no haber sido invitada formalmente a la AGE como socia de EUROGEO en tanto que se organiza únicamente con la colaboración de la RSGE, la otra asociación española integrante de EUROGEO. Tampoco fue invitado el Grupo de TIGs sino que sólo se solicitó el trabajo de organización de alguno de sus miembros, no se ofreció la doble certificación a los asistentes al Coloquio de TIGs ni la posibilidad de ofertar líneas de trabajo, etc. Se propone considerar la posibilidad de dar de baja a la AGE como socio de EUROGEO, si no se modifica este tratamiento marginante de la AGE y enviar una carta explicativa al Presidente y al Presidium de EUROGEO.

2.4. Informa de los concursos y premios de la AGE concedidos durante 2015:

- Fotografía de paisaje para Secundaria con 3 premiados. En la nueva convocatoria del premio se ampliará a estudiantes universitarios y profesorado.
- Entregado el premio Nueva Cultura del Territorio a Ecologistas en Acción el 26 de junio en el salón de actos del IGN. Tuvo lugar una mesa redonda sobre **Una Nueva Cultura para la valoración y la gestión del territorio** en la que participaron: la Presidenta de la AGE, el Presidente del Colegio de Geógrafos, el Presidente de FUNDICOT, el Subdirector del IGN y un representante de Ecologistas en Acción.

- Primera edición del Premio Roser Majoral Moliné al mejor artículo publicado en una revista extranjera, al artículo publicado por los profesores DAVID RAMOS-PÉREZ y JOSÉ LUIS SÁNCHEZ HERNÁNDEZ, del Departamento de Geografía de la Universidad de Salamanca.
 - Primera edición del Premio Manuel de Terán, a la tesis *Geomorfología fluvial y restauración de los ríos* cuyo autor es D. JESÚS HORACIO GARCÍA GARCÍA.
 - La segunda edición del Premio Jesús García Fernández, ha quedado desierto por decisión mayoritaria de los miembros del jurado. Las razones que han llevado al jurado a adoptar esta decisión son: que los artículos presentados al premio carecen de planteamientos metodológicos de base geográfica y no se ajustan a las bases del concurso, como son la originalidad y relevancia de los resultados alcanzados.
- 2.5. Celebración del VIII Seminario de Geografía Secundaria entre el 7 y el 9 de julio donde se cubrió el cupo de asistentes y hubo, incluso, un excedente de demandantes del curso a los que no se pudo atender. Se valorará la posibilidad de organizar otro curso similar en otra localización y fecha.
- 2.6. Culminación del proceso de elaboración de la página Web con el traslado del alojamiento en un nuevo servidor, con la posibilidad de alojar varias páginas Web (los Grupos que lo soliciten y las de los propios congresos que se organicen).
- 2.7. Avance en el proceso de renovación del BAGE: encargado el diseño de una nueva Web que constituya una plataforma digital para dar paso definitivo a la edición digital y la progresiva desaparición de la edición en papel, lo cual liberará fondos para otros fines, como por ejemplo la contratación de una persona que actúe como community manager de la Asociación.
- 2.8. Se está a punto de firmar un acuerdo con FUNDICOT. Y también se están dando pasos para establecer acuerdos con una asociación de geógrafos franceses.
- 2.9. Marina Frolova representó a la AGE en el Congreso Regional de la UGI celebrado en Moscú en agosto de 2015. José Domingo Sánchez representó a la AGE en el Congreso de EUROGEO celebrado en mayo en Estambul.
- 2.10. Está avanzada la organización del XV Coloquio Ibérico de Geografía que se celebrará en Murcia en noviembre de 2016. Se han presentado dos candidaturas para la celebración del XXV Congreso de la AGE. La candidatura del Departamento de Geografía de la Universidad Autónoma de Madrid se aprobó en firme considerando que dicho Departamento no había organizado nunca un Congreso general de la AGE. Se acordó mantener en reserva la candidatura de la otra Universidad, aunque sin compromiso definitivo, para la organización del Congreso de 2019. El Departamento de la Autónoma se ha comprometido a renovar de forma completa el formato del Congreso para adaptarlo a las fórmulas vigentes a nivel internacional (requerirá trabajo intenso de colaboración por parte de todos, en particular para contar con la cooperación activa de los Grupos de Trabajo).
- 2.11. La reunión solicitada por un grupo de socios preocupados por la situación actual de la Geografía, se celebró en Madrid el 25 de septiembre y resultó fructífera y muy provechosa.
- 2.12. Se acepta la solicitud de dimisión de Juan Carlos Guerra como vocal quien, por motivos profesionales, alega que ha tenido dificultad para cumplir sus compromisos con la AGE de forma adecuada debido a la gran cantidad de trabajo y compromisos contraídos. Se le agradece el trabajo desempeñado durante los dos años que ha estado desempeñando su función. Los estatutos de la AGE no contemplan la posibilidad de convocar elección para sustituir a los vocales. De manera que ha parecido adecuado mantener sin cubrir la vocalía de momento, indagar sobre la posibilidad de modificar la normativa de cara al futuro y redistribuir las funciones entre los demás miembros de la JD.
- 2.13. Habrá elecciones para renovar la fracción par de la Junta Directiva, presentándose cinco socios para cuatro vocalías y una sola socia para la secretaria.

2.14. Despedida y agradecimiento a los miembros de la JD que han culminado el tiempo de desempeño de su cargo: Paz Benito, Isaac Buzo, Paloma Ibarra y Rosa Cañada. Se pide que Rosa Cañada prolongue su colaboración en la Comisión Editorial de la Aportación Española al Congreso de Beijing.

3. Informe de la Secretaria

El número de socios a fecha 28 de octubre de 2015 asciende a 939. Existen 20 socios que causan baja por impago y dos que han pedido la baja voluntaria. Se han producido 6 altas desde la última reunión de la JD (Anexo I). Los gastos de secretaria desde junio a octubre de 2015 se incluyen en la tabla adjunta.

GASTOS DE SECRETARIA DESDE JUNIO 2015 A OCTUBRE 2015

	INGRESOS	GASTOS	TOTAL
SALDO MES DE JULIO 2015			21,44 €
Franqueo		7,82 €	
Total Gastos		7,82 €	
TOTAL			13,62 €

	INGRESOS	GASTOS	TOTAL
SALDO MES DE SEPTIEMBRE 2015			13,62 €
Ingreso	200		213,62 €
Ferretería		3,25 €	
Impresión Certificados		1,50 €	
Franqueo		43,87 €	
Total Gastos		48,62 €	
TOTAL			165,00 €

	INGRESOS	GASTOS	TOTAL
SALDO MES DE OCTUBRE 2015			165,00 €
Tarjetas de visita		19,36 €	
Papelería		2,45 €	
Impresión Certificados		1,50 €	
Franqueo		32,44 €	
Total Gastos		55,57 €	
TOTAL			109,25 €

4. Informe del Tesorero

El Tesorero presenta un informe dividido en dos partes, una parte se refiere al resumen general de fondos a 31 de diciembre de 2014, con la unidad de gasto de los diferentes grupos de trabajo, tanto de los que gestionan sus tesorerías como de los que su gestión está centralizada por la AGE. Los fondos reales disponibles por la tesorería general de la AGE a 15 de diciembre de 2014 ascienden a 38.932,48 euros. Si se tiene en cuenta los ingresos y los gastos, el saldo asciende a 24.362 euros (Anexo II). La segunda parte del informe se refiere al resumen general de fondos a 30 de septiembre de 2015, donde ya se ha producido la remesa de cuotas de 2015, ingresos de CEDRO, etc. El subtotal de ingresos asciende a 98.958, 11 euros, los gastos son 71.468,73, el saldo disponible es de 27.489,38.

5. Informe del BAGE

Cayetano comenta que está en la imprenta el número 69, correspondiente al tercer cuatrimestre de 2015.

A 26 de octubre de 2015 se han admitido 40 artículos, de los cuales 21 están evaluados, 5 de ellos no han sido aceptados, y 19 están en evaluación.

En lo que va de año han colaborado 65 evaluadores, y a todos se les ha enviado el certificado de agradecimiento por la tarea realizada.

Desde diciembre de 2014 a junio de 2015, ISOC, la base de datos bibliográficos del CSIC, ha realizado varios informes sobre el estado de las revistas en España 2004-2013. En los que analizan los indicadores sobre trayectoria, apertura de la autoría e internacionalidad, el Boletín de la Asociación de Geógrafos Españoles está en el primer grupo con la categoría A.

En relación al envío de la revista en papel, tras el último mensaje a los socios su número queda en 650.

Cuando estén los pdf del número 69 en la web se dará cuenta de ello a los socios, y se les informará que quien desee seguir recibiendo la revista en papel lo tendrá que comunicar al Secretario de Redacción. Los autores, socios y no socios, recibirán el ejemplar donde se publique su artículo.

Se está mejorando la web de la revista para darle más visibilidad.

6. Informe de otros vocales de la Junta Directiva

Isaac Buzo informa del éxito del VIII curso de formación del profesorado celebrado en Getafe durante la segunda semana de julio de 2015. El curso completó el cupo de asistentes y quedaron varios solicitantes sin poder ser atendidos.

Marina Frolova informa de la preparación de la mesa redonda que ha tenido lugar el 27 de octubre de 2015 en el edificio de Etopía y de lo tratado en la misma. El objetivo ha sido plantear las perspectivas de colaboración entre la Asociación de Geógrafos Españoles y la Sociedad Geográfica Rusa. El acto se inició con una presentación a cargo de la Presidenta de la AGE, Carmen Delgado, a continuación intervino el primer vicepresidente de la SGR, Nikolay Kasimov, y por último, Marina Frolova, vocal de la AGE para cooperación internacional. Los acuerdos a que se llegaron fueron los siguientes: organización de seminarios bilaterales, participación de miembros de la RGS en el comité de los congresos organizados por la AGE, participación de miembros de la RGS en el comité científico del Boletín de la AGE y viceversa, difusión de congresos, simposios, y otros eventos de ambas asociaciones en Rusia.

Marina también informó de su asistencia a la Congreso Regional de la UGI en Moscú, en representación de la AGE, donde participaron 53 españoles.

Cayetano Espejo informó sobre el estado de organización del XV Coloquio Ibérico de Geografía que se celebrará en Murcia entre los días 7-9 de noviembre de 2016. Su lema: Retos y tendencias de la Geografía Ibérica: destruyendo fronteras. Disponen de página web <http://www.coloquioibericogeografia2016.com/>, dirección de correo electrónico para inscribirse y también están presentes en Facebook. Los ejes temáticos son tres:

Energía: Territorio y Paisaje.

Riesgos Naturales: vulnerabilidad ambiental, social y económica.

Patrimonio, Turismo y Desarrollo Local.

En la página web se puede consultar su comité organizador y comité científico.

Rosa Cañada, por ausencia de Juan Carlos Guerra, el vocal encargado de la coordinación de los Grupos de Trabajo, da cuenta de que las actividades de los Grupos a lo largo del año 2014: al igual que en los precedentes, se ha mantenido en unos niveles altamente satisfactorios. El desarrollo normal de congresos, seminarios, coloquios, jornadas de campo y la aparición de un conjunto singular de nuevas publicaciones así lo evidencia. De hecho, la práctica totalidad de los grupos de trabajo de la asociación han desarrollado, como mínimo, un evento a lo largo del año a pesar de su funcionamiento, en gran parte, bienal. Por otro lado, si bien su andadura se inició en el anterior, en el 2014 se ha añadido un nuevo grupo, el de *Paisaje*, al repertorio de espacios de trabajo e interés de la AGE en el que pueden participar sus socios. Más allá de este sintético relato, los grupos de trabajo de la asociación muestran un elevado tono y una capacidad sostenida para mostrar el trabajo académico y profesional de los geógrafos españoles (Anexo III).

Fermina Rojo informa de los avances alcanzados en la creación de una base de datos de proyectos de investigación y tesis doctorales de los socios de la AGE.

7. Ruegos y preguntas

No hay ruegos y preguntas. Sin más temas que tratar, la reunión de la JD se acaba a las 13,35 horas del día de la fecha.

Fdo.: Rosa CAÑADA TORRECILLA
Secretaria de la AGE

Anexo I

Nº TOTAL DE SOCIOS al día 30 de Octubre de 2015: 939

PROPUESTA DE ALTAS a aprobar por la JUNTA DIRECTIVA del día 30 de Octubre de 2015: (6 ALTAS –4 BAJAS+ 16 impagados = 925

NUM	DNI	APELLIDO	APELLIDO	NOMBRE	DIRECCION	CP	PROVINCIA	GRUPOS	CORREO ELE
2062	26975750 Q	Serrano	Montes	José Luis	Cerillo, 25	14810	Carcabuey (Córdoba)	Paisaje	joselsm@ugr.es
2063	12340504 S	Blas	Reinaldo	Romel de	Troncoso, 29 – 1º A	47400	Medina del Campo Valladolid	TIG	romeldeblas@gmail.com
2064	72174122 F	Regil	Trueba	Cristina	Bº La Iglesia, 3 Bloque 3 portal 1 1º A	39470	Renedo de Piélagos		Cristina.regil@gmail.com
2065	34931585 J	Alvarez	Sousa	Antonio	Roma, 11	15008	A Coruña		sousa@udc.es
2066	29999413 M	Martínez	García	Rafael	Pza. Reyes Católicos, 12 3º Izda.	03204	Elche	Est. Regionales	Rafaelmartinezgarcia1967@gmail.com
1625	X 4624829 N	Michelini		Juan José	Centro de Ciencia Humanas y Sociales - CSIC - Albasanz, 26-28	28037	Madrid	América Latina Urbana Económica	juan.michelini@gmail.com

Nº TOTAL DE SOCIOS al día 30 de Octubre de 2015: 939

PROPUESTA DE BAJAS a aprobar por la JUNTA DIRECTIVA del día 30 de Octubre de 2015

(6 ALTAS –4 BAJAS + 16 impagados) = 925

NUM	APELLIDO	APELLIDO	NOMBRE	DIRECCION	CP	PROVINCIA	GRUPOS
1148	AGUILAR	ALBA	MONICA	Sta. Lucia, 13 – 2º A	41003	Sevilla	Climatología Física
458	BOX	AMORÓS	MARGARITA	Radiofonista Raul Alvarez Antón, 2 – Esc. 6 – 6º Dcha.	03005	Alicante	Rural
1720	ESCOBAR	LAHOZ	ESTELA	Residencial Vergel, 1 – 2º A	13004	Ciudad Real	Física
1705	LOPEZ	CHICA	FRANCISCO	Amadeo Vives, 2 – B-A	14700	Palma del Rio (Córdoba)	---
1244	MALLART	CASAMAIOR	LUIS	Gresolet, 7 – (1-2)	08034	Barcelona	Est. Regionales
741	MORA	ALISEDA	JULIAN	Colón, 18	06400	Don Benito (Badajoz)	Urbana
1260	NADAL	TERSA	JORDI	LABORATORI DE GEOGRAFIA FISICA - DEP. GEOGRAFIA-U.A.B.	08193	Bellaterra	Física
122	PEZZI	CERETO	MANUEL	PASEO DE LA BOMBA, 5		Granada	--
1253	RODRÍGUEZ	FERNANDEZ	JOSÉ MARÍA	Pza. de América, 2º - 5º N	33005	Oviedo	Local
1072	RODRIGUEZ	GONZALEZ	ROMAN	Sello, 37	36517	Lalín	Económica Local Población Urbana
1750	RODRIGUEZ	RODRIGUEZ	MERCED ES	Carlos V, 103 - 1º A	35240	CARRIZAL INGENIO	Didáctica
1417	TAPIADOR	FUENTES	FRANCISCO	MATEO SEOANE, 26 - 5º B	47014	Valladolid	TIG
890	VALDOVINOS	PERDICES,	NURIA	PASSETGE DUC DE TETUAN S/N	08291	Ripollet (Barcelona)	Est. Regionales

863	GUITIAN	RIVERA,	LUIS	FRAY ROSENDO SALVADO, 10 - 8º E	15701	Santiago de Compostela	Física
752	CRISPIN	SANCHIS	MARIA DOLORE S	APARTADO DE CORREOS Nº 113	28400	Collado Villalba	Población
616	CASTELLO	PUIG	ANA	Goya, 4		Novales (Huesca)	Est. Regionales Rural
189	Lloret	Mayor	Vicenta	COLON, 27	03570	Villajosoya (Alicante)	-----
1046	Ministral	Masgrau	Marta	Prensa, 2 – 2º	17001	Girona	Turismo
866	Rojas		Miguel	Las Toscas, 62 , 1ª Vivienda	38350	Taraconte (STa. Cruz de Tenerife)	-----
677	URZAINKI	MIQUELEZ	ASUNCIO N	ONDARBIDE, 1 - 5º	20009	San Sebastián	-----

Anexo II



INFORME DE TESORERÍA JUNTA DIRECTIVA Y ASAMBLEA 30/11/2015

1. RESUMEN GENERAL DE FONDOS A 31.12.2014

Fecha	Conceptos	Saldo
	U.G. de grupos que gestionan sus tesorerías	
31.12.2014	Grupo América Latina	3.582,80
31.12.2014	Grupo Desarrollo Local	2.789,07
31.12.2014	Grupo Geografía Económica	7.271,35
31.12.2014	Grupo Geografía Física	4.053,33
31.12.2014	Grupo Didáctica de la Geografía	6.170,80
31.12.2014	Grupo Estudios Regionales	9.159,71
31.12.2014	Grupo Geografía Rural	4.054,92
31.12.2014	Grupo Geografía de los Servicios	1.721,53
31.12.2014	Grupo Turismo, Ocio y Recreación	3.312,12
31.12.2014	Grupo Geografía Urbana	2.569,64
31.12.2014	Grupo TIGs	3.053,99
	SUBTOTAL	47.739,26
	U.G. de grupos con gestión centralizada por AGE	
31.12.2014	Grupo Climatología	3.940,11
31.12.2014	Grupo Geografía de la Población	984,11
31.12.2014	Grupo Historia Pensamiento Geográfico	5.751,24
31.12.2014	Grupo Geografía del Paisaje	494,00
31.12.2014	IGN Atlas Nacional de España	8.827,22
31.12.2014	Curso Geografía en Enseñanza Primaria y Secundaria	3.218,15
	SUBTOTAL	23.214,83
	SITUACIÓN FONDOS CONTABLES DE LA AGE	
31.12.2014	Fondos en Cuenta Corriente Cajasur	50.656,94
31.12.2014	Fondos pertenecientes a otras U.G.	23.214,83
31.12.2014	Saldo contable	27.442,11
	FONDOS REALES DISPONIBLES POR TESORERÍA GENERAL A 15/12/2014	
31.12.2014	Saldo contable	27.442,11
31.12.2014	Fondos Proyecto Atlas Nacional de España	8.272,22
31.12.2014	Fondos Curso Geografía en Enseñanza Primaria y Secundaria	3.218,15
31.12.2014	TOTAL DISPONIBLE	38.932,48



**2. RESUMEN GENERAL DE INGRESOS Y GASTOS POR CONCEPTOS
A 31/12/2014**

1. INGRESOS

Remanente 2013	13.928,00
Remesa Cuotas 2014	68.762,50
Cuotas atrasadas y nuevos socios	3.014,61
CEDRO	208,00
BAGE no socios	3.950,00
Bonificación gastos bancarios	62,00
Cuotas Grupo Paisaje	494,00

SUBTOTAL INGRESOS 90.419,11

2. GASTOS

Unidad administrativa (salario)	11.713,32
Unidad administrativa (Régimen General Seguridad Social)	4.672,08
Gestoría	479,16
Transferencias grupos (cuotas 2013)	3.759,92
Gastos bancarios	120,22
Gastos oficina AGE y tesorería	619,86
Compensación viajes miembros Junta Directiva	7.376,77
Publicación BAGE (Compobel)	27.370,75
Gastos presentación libro Inv. Gca	557,60
Factura WEB ABE Boogaloo	1.936,00
Gastos dominio WEB AGE y BAGE	101,65
Mantenimiento WEB A. Ferrandis	400,00
Impuesto Hacienda Retención IRPF	238,68
Devolución cuotas miembros CSIC	580,95
Gastos emisión recibos y comisiones	786,22
Cargo recibos devueltos	3.361,50
Gastos devolución recibos y comisiones	78,83
Gastos concurso Logos AGE	361,08
Subv. Publicación Grupo Gª Servicios	300,00
Ayuda a cuenta Congreso Zaragoza 2014	842,00
Inscripción EUROGEO	100,00
Subvención actas Geo. Rural	300,00

SUBTOTAL GASTOS 66.056,39

SALDO 24.362,72





3. RESUMEN GENERAL DE FONDOS A 30.09.2015

(en el caso de los grupos que gestionan sus propias tesorerías se contabiliza la cantidad disponible a partir del momento del traspaso de fondos correspondientes a cuotas de socios miembros)

Fecha	Conceptos	Saldo
	U.G. de Grupos que Gestionan sus Tesorerías	
Enero.2015	Grupo América Latina	4.734,74
Enero.2015	Grupo Desarrollo Local	3.380,28
Enero.2015	Grupo Geografía Económica	7.912,03
Enero.2015	Grupo Geografía Física	5.641,17
Enero.2015	Grupo Didáctica de la Geografía	7.193,35
Enero.2015	Grupo Estudios Regionales	9.757,89
Enero.2015	Grupo Geografía Rural	6.296,87
Enero.2015	Grupo Geografía de los Servicios	2.191,06
Enero.2015	Grupo Turismo, Ocio y Recreación	4.238,03
Enero.2015	Grupo Geografía Urbana	4.000,75
Enero.2015	Grupo TIGs	3.921,26
	SUBTOTAL	59.267,43
	U.G. de Grupos con Gestión Centralizada por AGE	
30.09.2015	Grupo Climatología	4.434,19
30.09.2015	Grupo Geografía de la Población	1.931,10
30.09.2015	Grupo Historia Pensamiento Geográfico	6.310,70
30.09.2015	Grupo Geografía del Paisaje	494,00
30.09.2015	IGN Atlas Nacional de España	8.109,20
30.09.2015	Curso Geografía en Enseñanza Primaria y Secundaria	2.527,61
	SUBTOTAL	23.806,80
	SITUACIÓN FONDOS CONTABLES DE LA AGE	
30.09.2015	Fondos en Cuenta Corriente Cajasur	52.297,64
30.09.2015	Fondos pertenecientes a otras U.G.	23.806,80
30.09.2015	Saldo contable	28.490,84
	FONDOS REALES DISPONIBLES POR TESORERÍA GENERAL A	
	30/09/2015	
30.09.2015	Saldo contable	28.490,84
30.09.2015	Fondos Proyecto Atlas Nacional de España	8.109,20
30.09.2015	Fondos Curso Geografía en Enseñanza Primaria y Secundaria	2.527,80
	TOTAL DISPONIBLE	39.127,84



**4. RESUMEN GENERAL DE INGRESOS Y GASTOS POR CONCEPTOS A
30/09/2015.**

1. INGRESOS	
Remanente 2014	24.362,72
Remesa Cuotas 2015	67.414,00
Cuotas atrasadas y nuevos socios	3.015,00
CEDRO	736,13
BAGE no socios	1.600,00
IVA BAGE	231,00
Bonificación gastos bancarios	1.093,00
Contribución Colegio PNCT	396,00
IRPF Grupo Gª Económica	110,26
SUBTOTAL INGRESOS	98.958,11
2. GASTOS	
Unidad administrativa (salario)	10.145,11
Unidad administrativa (Régimen General Seg. Social)	4.027,73
Gestoría	417,45
Transferencias grupos (2014)	11.062,36
Gastos bancarios	75,90
Gastos oficina AGE y tesorería	219,88
Compensación viajes miembros Junta Directiva	3.974,79
Publicación BAGE (Compobel) + oficina	18.369,55
Premio Jesús García Fernández	1.600,00
Subvención Actas grupos	900,00
Elaboración/mantenimiento WEB AGE	2.519,40
Gastos dominio WEB AGE y BAGE	412,21
Jornada Internacional. 3 de marzo	69,50
Jornada Reformas Estudios Univ. de Geografía 27.03	169,20
Impuestos Hacienda, IRPF, IVA	1.898,44
Adquisición derechos ISBN	95,00
Cargo recibos devueltos	3.024,50
Gastos devolución recibos y comisiones	833,88
Gastos concurso AGE	125,00
Ayuda a cuenta Congreso Zaragoza 2014	8.153,84
Vuelos/AVE invitados Sociedad Geográfica Rusa	839,44
Premio Nueva Cultura del Territorio	838,00
Pisapeles ZMAK	490,05
Premio Manuel de Terán	1.207,50
SUBTOTAL GASTOS	71.468,73
SALDO	27.489,38



Anexo III

Calendario de actividades de los Grupos de Trabajo (2004-2014)

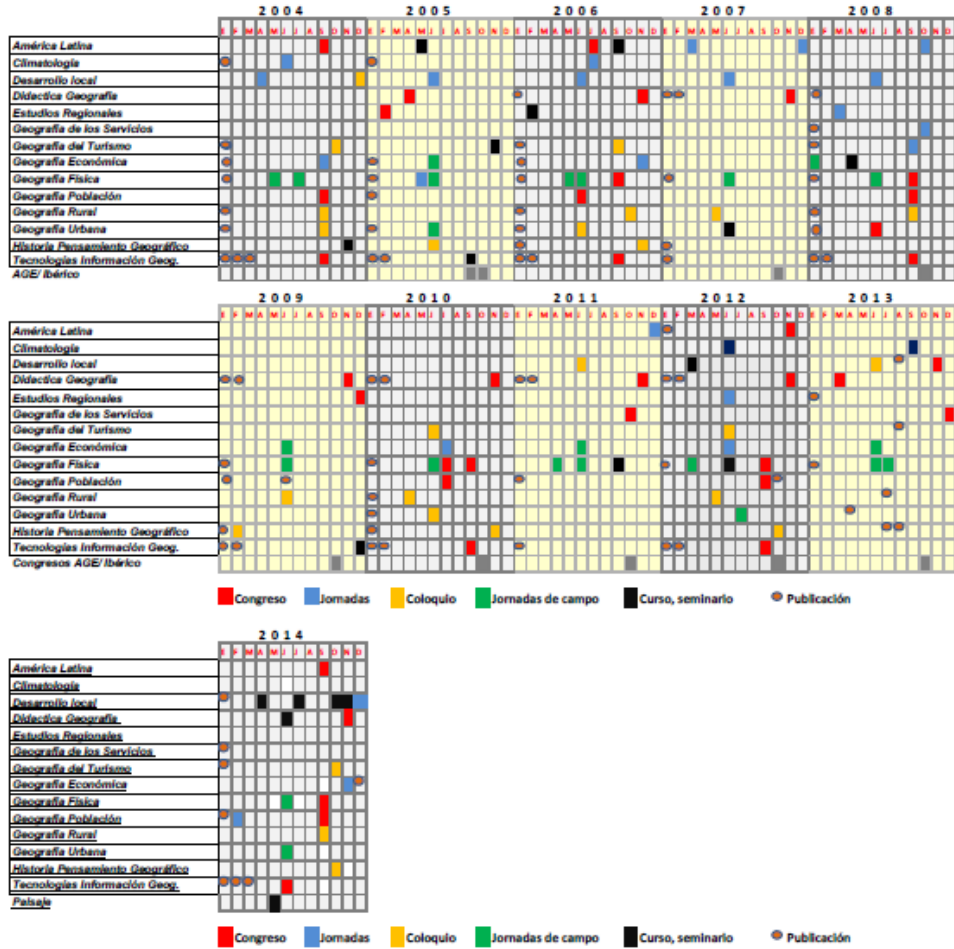

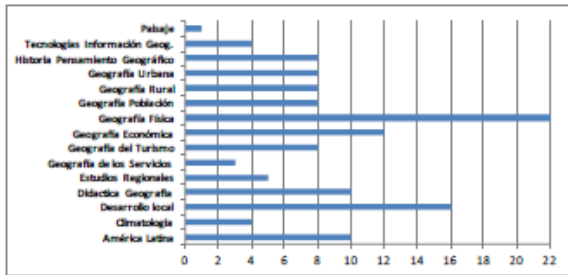

Actividades por mes (2004-2014)

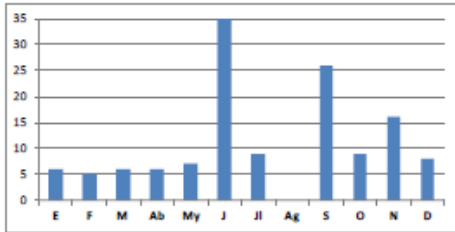

Total de publicaciones por año (2004-2014)

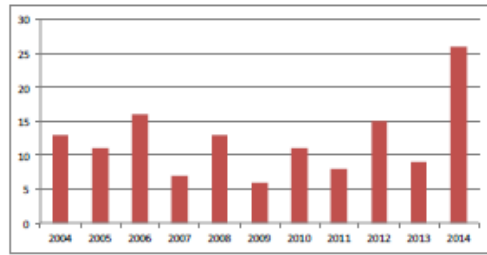
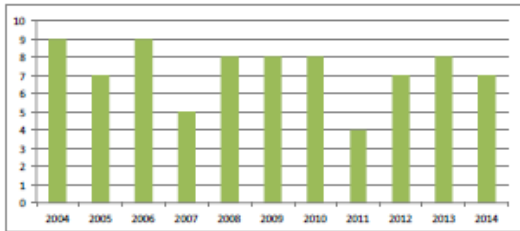

Número de publicaciones por grupo de trabajo (2004-2015)

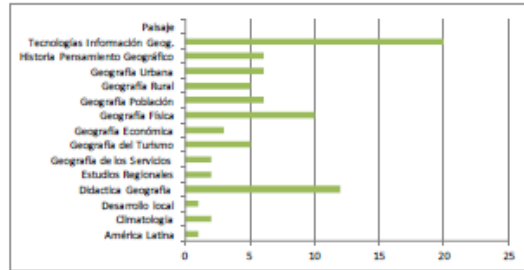

Por tipo de actividad (2004-2014)

